



KINCS

| KOPP MÁRIA INTÉZET
| A NÉPESEDÉSÉRT
| ÉS A CSALÁDOKÉRT

A családi adókedvezmény elemzése KSH és NAV adatok alapján

2024. november

www.koppmariaintezet.hu



KINCS

KOPP MÁRIA INTÉZET
A NÉPESEDÉSÉRT
ÉS A CSALÁDOKÉRT

Tartalom

Vezetői összefoglaló.....	3
Részletes elemzés (KSH adatok).....	5
A 2013-as és 2022-es adatok összehasonlító elemzése vármegyei bontásban.....	5
Termékenység és jövedelem alakulása vármegyénként	11
Részletes elemzés (NAV adatok).....	14
Családi adó- és járulékkedvezmény alakulása 2019 és 2023 között (NAV).....	14
Családi adókedvezményt érvényesítők jövedelmi decilisek szerint 2023-ban (NAV)	15
Családi adókedvezményt érvényesítők adatai jövedelemsávok szerint 2023-ban (NAV)	17
Családi adókedvezményt érvényesítők adatai gyermekszám szerint 2023-ban (NAV).....	18
Családi adókedvezményt érvényesítők adatai vármegyei bontásban 2023-ban (NAV).....	25

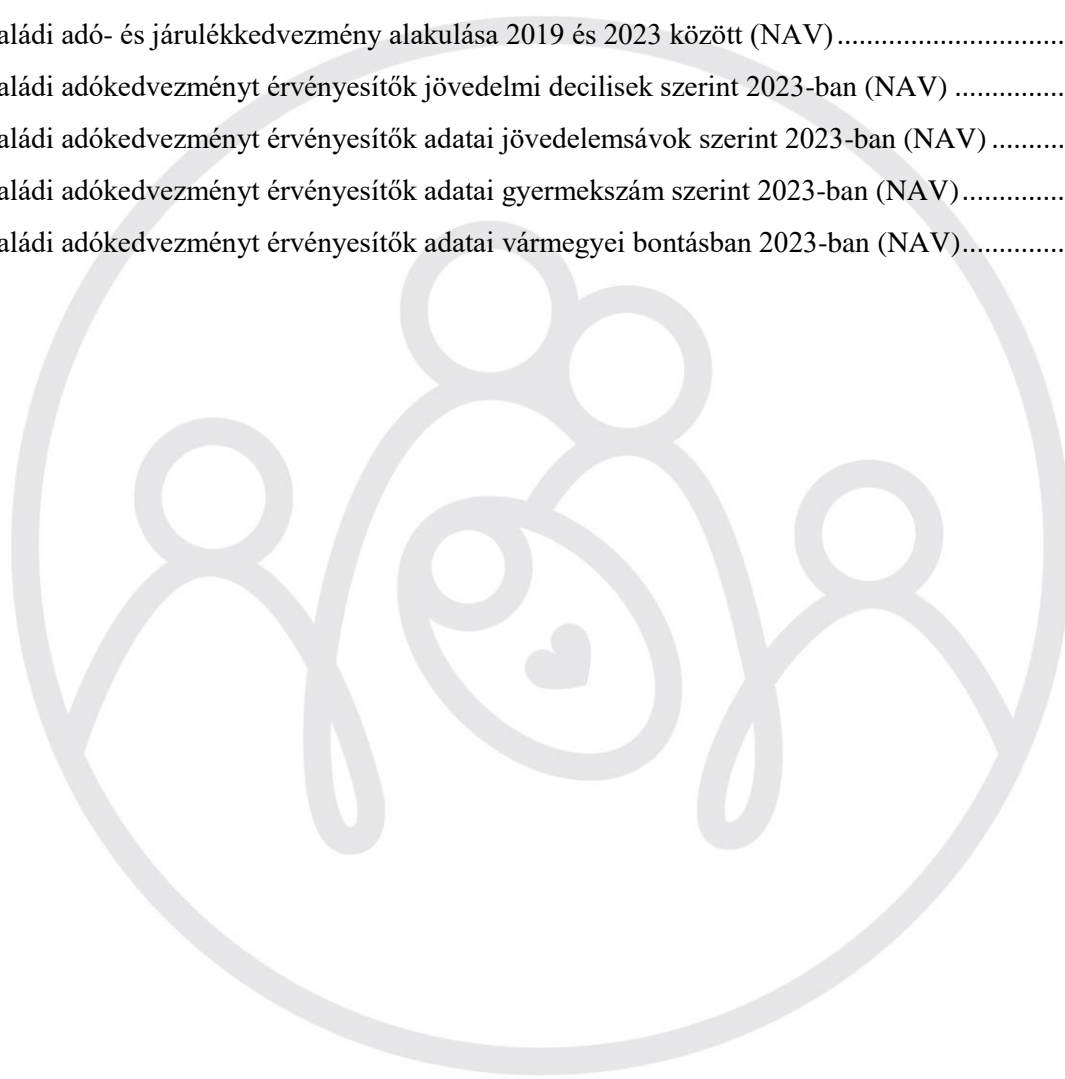



Vezetői összefoglaló

- A KSH adatai szerint 2013-ban az egy adózóra jutó személyi jövedelemadó-alapot képező jövedelem országos átlaga 1,802 millió forint volt, ez 2022-re elérte a 4,139 millió forintot.
- 2013-ban az egy adózóra jutó személyi jövedelemadó-alapot képező jövedelemhez képest a családi kedvezmény arányaiban Szabolcs-Szatmár-Bereg (16,3%) vármegyében jelentette a legnagyobb, Budapesten (9,8%) pedig a legkisebb segítséget.
- 2022-ben szintén Szabolcs-Szatmár-Bereg vármegyében (10,5%) segített a legtöbbet, míg a fővárosban (6,1%) a legkevesebbet.
- 2022-ben már a családok jövedelmének kisebb hányadát tette ki a családi adókedvezmény, mint 2013-ban, hiszen míg akkor a teljes munkaidőben alkalmazásban állók havi bruttó átlagkeresete 230 714 Ft volt, addig 2022-re ez az összeg már elérte a félmillió forintot (499 980 Ft).
- 2013-ról 2022-re a családi adókedvezmény átlagos aránya az egy adózóra jutó személyi jövedelemadó-alapot képező jövedelem összegéhez képest 14,0%-ról 9,2%-ra csökkent.
- Míg a havi bruttó átlagkereset összege az ország egész területén több mint kétszeresére emelkedett 2013 és 2022 között, az érvényesített családi adókedvezmény összege kisebb mértékben, nagyjából másfélszeresére nőtt.
- A NAV adatai alapján 2023-ban összesen 2 059 milliárd forintnyi családi adókedvezmény került érvényesítésre, amelyet összesen 982 738 fő érvényesített.
- A családi adókedvezményként érvényesített összegek négyötöde 2023-ban az alsó és középrétegnél (1-7. jövedelmi decilisek) jelent meg.
- A jövedelmi decilisek alapján a családi adókedvezményt érvényesítők közel fele (48,2%) az 1-3. decilisbe - vagyis a rosszabb jövedelmi helyzetbe – tartozott.
- 2023-ban a családi adókedvezményt érvényesítők 60 százalékának az éves jövedelme az átlagkereset alatt volt, 15 százaléknak pedig még a minimálbért sem érte el.



- A kétgyermekes családok használták fel a családi adókedvezmény összegének legnagyobb részét, viszont az igénylők között az egy gyermeket nevelők voltak a legtöbben.
- Az átlagkereset feletti jövedelemmel rendelkezőknél gyakoribb, hogy több gyermek után veszik igénybe az adókedvezményt, míg az ennél alacsonyabb keresetűeknél a relatív többséget az egygyermekesek teszik ki.
- 2023-ban az összevont adóalapba tartozó jövedelemből a legtöbb jövedelmet Budapesten (22,2%) és Pest vármegyében (15,7%) vallották be, a legalacsonyabb összegeket Nógrád (1,6%) és Tolna vármegyében (1,9%), emiatt és a lakossági arányokból eredően a legtöbb családi adókedvezményt arányaiban Pest vármegyében (17,7%), illetve Budapesten (15,3%), míg legalacsonyabb összegben Nógrád vármegyében (1,7%) és Tolna vármegyében (2,1%) érvényesítették.
- A 2023-ban az összevont adóalapba tartozó jövedelmek összegéhez viszonyítva a családi kedvezmény aránya Szabolcs-Szatmár-Bereg (9,8%), Bács-Kiskun (9,3%) és Hajdú-Bihar (9,1%) vármegyékben volt a legmagasabb, míg Budapesten (5,4%), Vas vármegyében (7,9%) és Komárom-Esztergom vármegyében (7,8%) a legalacsonyabb mértékű.



Részletes elemzés (KSH adatok)

A 2013-as és 2022-es adatok összehasonlító elemzése vármegyei bontásban

Az adatokat vármegyei bontásban ismertető elemzéshez a KSH által évenként publikált Területi Statisztikai Évkönyvek rendelkezésre álló adatait használtuk fel, 2013-ra és 2022-re vonatkozóan.

1. táblázat: A 2013-as és 2022-es helyzetkép legfontosabb adatai vármegyei bontásban

Vármegye	Egy adózóra jutó személyi jövedelemadó-alapot képező jövedelem (millió forint)		Egy adózóra jutó családi kedvezmény (ezer forint)		Nyers élveszületési arányszám (ezer főre jutó élveszületések)		Teljes termékenységi arányszám (TTA)	
	2013	2022	2013	2022	2013	2022	2013	2022
Bács-Kiskun	1,619	3,825	246	391	8,7	9,1	1,38	1,63
Baranya	1,687	3,897	247	370	8,2	8,0	1,28	1,37
Békés	1,537	3,548	228	336	7,6	7,7	1,26	1,45
Borsod-Abaúj-Zemplén	1,676	3,816	237	367	9,8	10,9	1,54	1,88
Budapest	2,628	5,731	257	350	9,2	8,3	1,15	1,16
Csongrád-Csanád	1,728	4,047	260	384	8,1	8,6	1,22	1,39
Fejér	2,039	4,663	274	418	8,9	9,4	1,33	1,59
Győr-Moson-Sopron	1,953	4,567	262	416	8,5	9,4	1,21	1,46
Hajdú-Bihar	1,656	3,894	251	393	9,2	10,2	1,35	1,66
Heves	1,811	4,082	241	361	8,5	9,1	1,39	1,65
Jász-Nagykun-Szolnok	1,649	3,774	235	355	9,0	9,4	1,45	1,69
Komárom-Esztergom	2,030	4,706	274	406	8,8	8,9	1,32	1,49
Nógrád	1,585	3,782	224	339	8,5	9,1	1,44	1,68
Pest	2,184	4,929	330	485	9,5	9,4	1,38	1,55
Somogy	1,558	3,634	225	340	8,0	8,2	1,31	1,54
Szabolcs-Szatmár-Bereg	1,495	3,456	244	364	9,9	11,0	1,49	1,85
Tolna	1,852	4,085	244	376	8,4	8,3	1,37	1,55
Vas	1,851	4,259	245	372	7,7	8,2	1,19	1,42
Veszprém	1,783	4,238	255	391	8,2	8,1	1,28	1,51
Zala	1,719	3,854	226	342	7,4	7,0	1,21	1,40
ORSZÁGOS ÁTLAG	1,802	4,139	267	378	9,0	9,2	1,34	1,55

Forrás: KSH. A színskála oszloponként a legkisebb összegtől/értéktől (legvilágosabb szín) a legmagasabb összegig/értékig (legsötétebb szín) terjed.



KINCS

KOPP MÁRIA INTÉZET
A NÉPESEDÉSÉRT
ÉS A CSALÁDOKÉRT

2013-ban az egy adózóra jutó személyi jövedelemadó-alapot képező jövedelem országos átlaga 1,802 millió forint volt, Budapest (2,628 millió Ft), Pest vármegye (2,184 millió Ft), illetve Fejér vármegye (2,039 millió Ft) kiemelkedett, míg Szabolcs-Szatmár-Bereg vármegyében (1,495 millió Ft), Békés vármegyében (1,537 millió Ft) és Somogy vármegyében (1,558 millió Ft) volt a legkevesebb. Ezzel összefüggésben az egy adózóra jutó családi kedvezmény összege egyértelműen Pest vármegyében (330 ezer Ft) volt a legmagasabb, és Nógrád (224 ezer Ft), Somogy (225 ezer Ft), illetve Zala vármegyékben (226 ezer Ft) volt a legalacsonyabb. Az egy adózóra jutó személyi jövedelemadó-alapot képező jövedelemhez képest a családi kedvezményt 2013-ban Szabolcs-Szatmár-Bereg (16,3%), Hajdú-Bihar és Csongrád vármegyékben (15,2%) érvényesítették a legnagyobb arányban. Ezzel szemben a legkisebb mértékben Budapesten (9,8%), Zala (13,1%), Tolna (13,2%), illetve Vas vármegyékben (13,2%) élő családok érvényesítették.

1. ábra: Az egy adózóra jutó családi kedvezmény aránya a személyi jövedelemadó-alapot képező jövedelemhez képest vármegyei bontásban 2013-ban

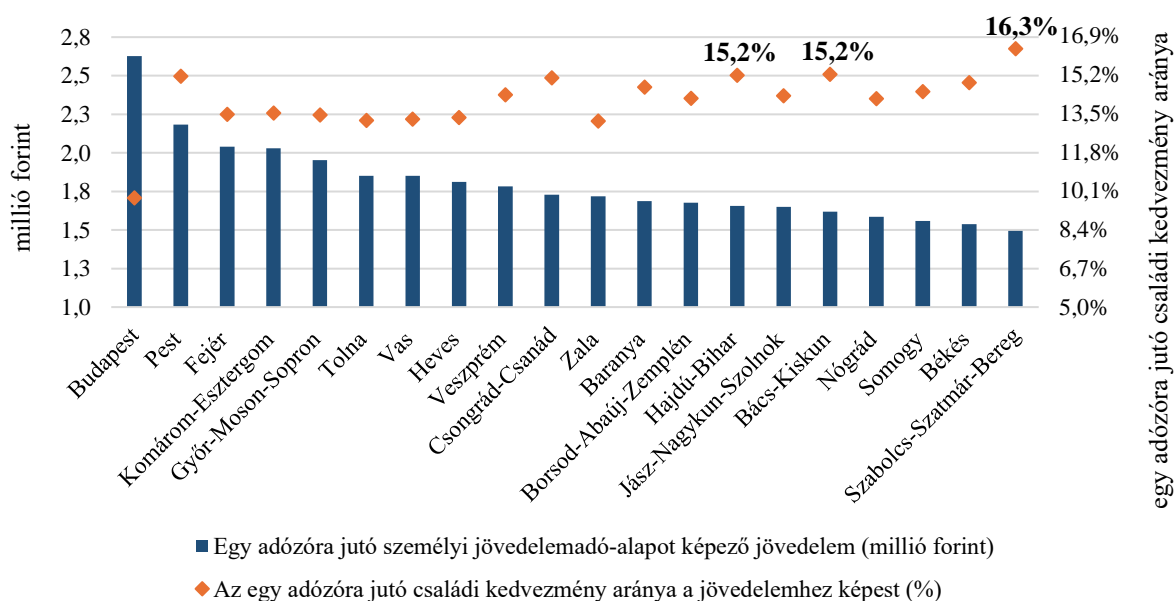

Forrás: KSH, KINCS számítás, saját szerkesztés

A gyermekvállalási kedvet legjobban kifejező, úgynevezett teljes termékenységi arányszám (TTA) értéke 2013-ban Borsod-Abaúj-Zemplén (1,54), Szabolcs-Szatmár-Bereg (1,49) és Jász-Nagykun-Szolnok vármegyékben (1,45) volt a legmagasabb. Ezzel szemben Budapesten (1,15), Vas (1,19), illetve Zala vármegyékben (1,21) volt a legalacsonyabb.



KINCS

KOPP MÁRIA INTÉZET
A NÉPESEDÉSÉRT
É S A CSALÁDOKÉRT

1. térkép: Az egy adózóra jutó családi kedvezmény aránya a személyi jövedelemadó-alapot képező jövedelemhez képest vármegyei bontásban 2013-ban

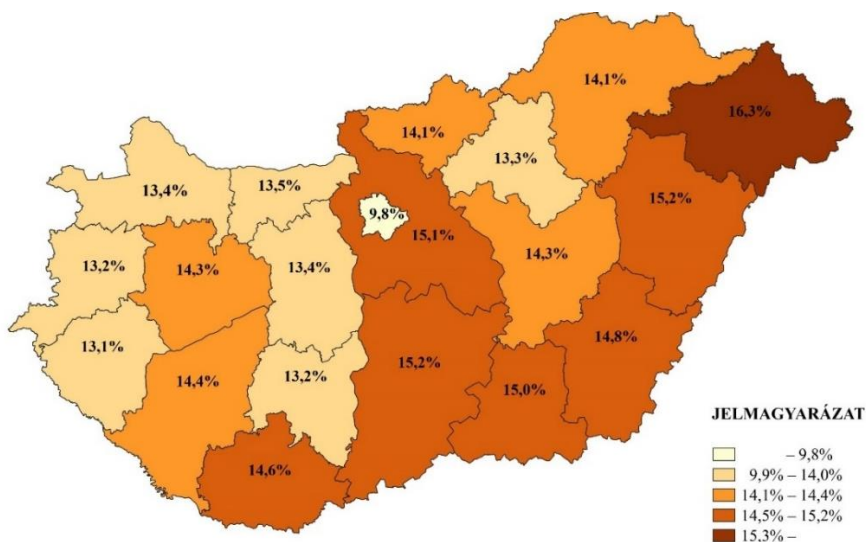

Forrás: KSH, KINCS számítás, saját szerkesztés

2022-ben az egy adózóra jutó személyi jövedelemadó-alapot képező jövedelem országos átlaga 4,139 millió Ft volt. Ez az összeg Budapesten (5,731 millió Ft), Pest (4,929 millió Ft) és Komárom-Esztergom vármegyékben (4,706 millió Ft) volt a legmagasabb, míg Szabolcs-Szatmár-Bereg (3,456 millió Ft), Békés (3,548 millió Ft) és Somogy (3,634 millió Ft) vármegyékben a legalacsonyabb.

A korábbi évekhez hasonlóan, a családi adókedvezmény összecszerű igénybevétele a jövedelmi helyzettől némileg eltérő területi mintázatot mutatott 2022-ben is. Ekkor a legnagyobb összegeket Pest, Fejér és Győr-Ménfőcsanak-Sopron vármegyékben vették igénybe, évi több mint 400 ezer Ft-ot. Míg Békés, Nógrád és Somogy vármegyékben ez az összeg alig érte el a 340 ezer Ft-ot.



2. ábra: Az egy adózóra jutó családi kedvezmény aránya a személyi jövedelemadó-alapot képező jövedelemhez képest vármegyei bontásban 2022-ben

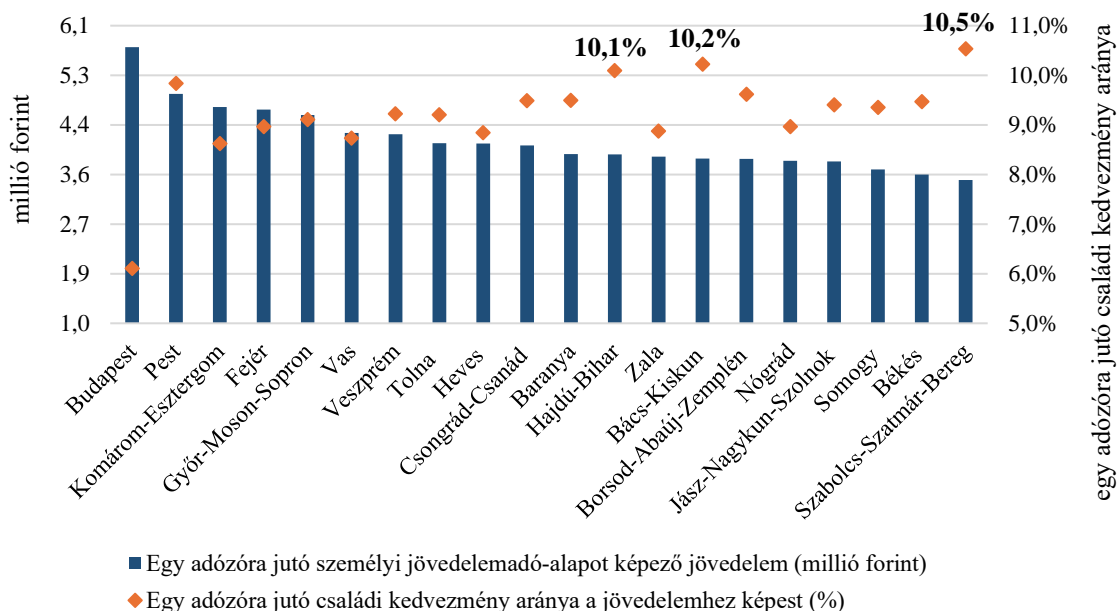

Forrás: KSH, KINCS számítás, saját szerkesztés

Pontosabb képet kapunk, ha azt vizsgáljuk, hogy a személyi jövedelemadó-alapot képező jövedelemnek mekkora hányadát tarthatták meg a családok adókedvezményként. 2022-ben a legnagyobb segítséget Szabolcs-Szatmár-Bereg, Bács-Kiskun és Hajdú-Bihar vármegyékben jelentette, ahol az egy adózóra jutó éves személyi jövedelemadó-alapot képező jövedelem több mint 10%-át tette ki, míg a legkevesebbet a főváros (6,1%), illetve a Komárom-Esztergom (8,6%) és a Vas (8,7%) vármegyékben élő családok számára jelentette.



KINCS

KOPP MÁRIA INTÉZET
A NÉPESEDÉSÉRT
ÉS A CSALÁDOKÉRT

3. ábra: A havi bruttó átlagkereset alakulása

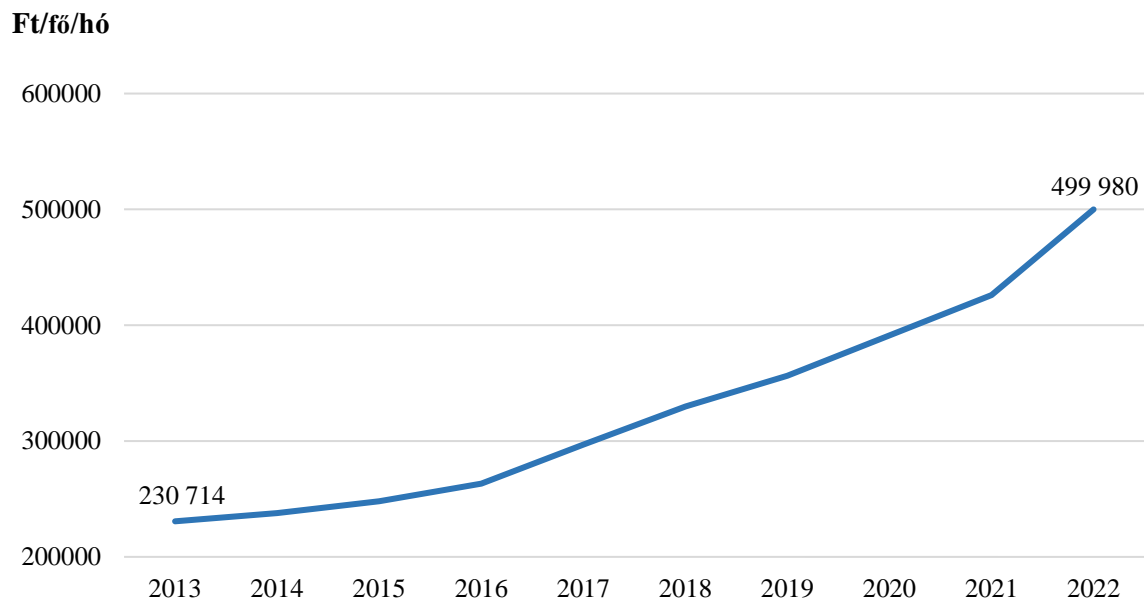

Forrás: KSH, KINCS szerkesztés

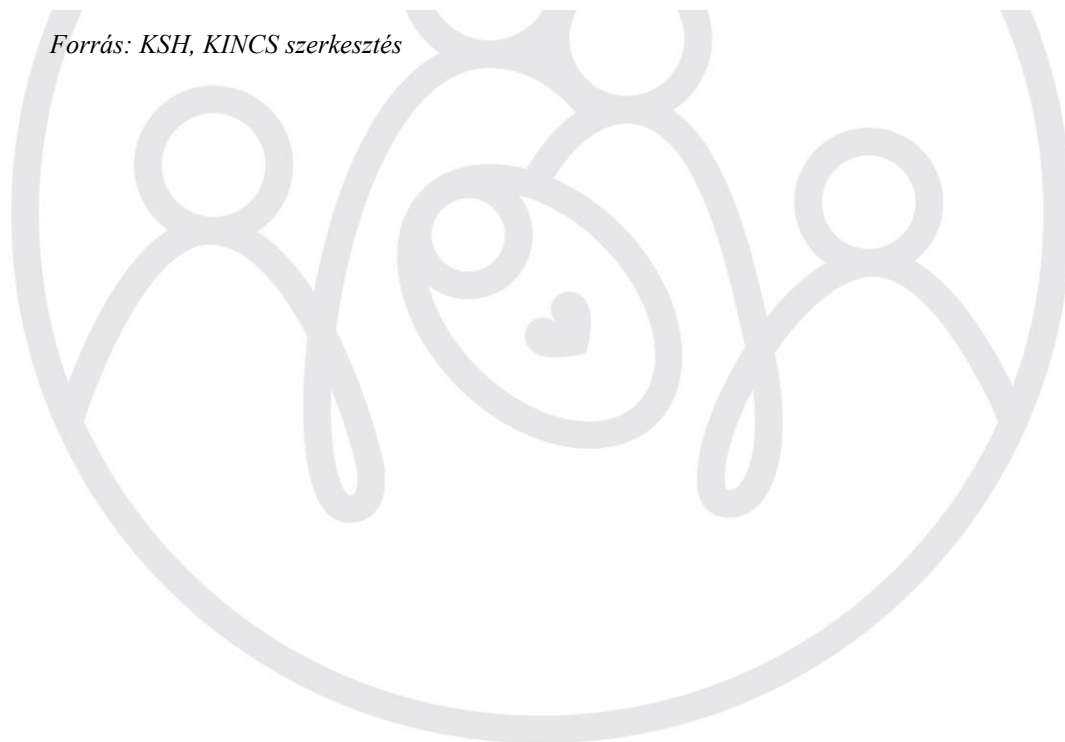



KINCS

KOPP MÁRIA INTÉZET
A NÉPESEDÉSÉRT
É S A CSALÁDOKÉRT

Termékenység és jövedelem alakulása vármegyénként

A várható gyermekvállalásra gyakorolt hatás tekintetében területi bontásban nagy kontraszt mutatkozik. A vizsgált időszakban a családi kedvezmény a fővárosban járult hozzá legkisebb mértékben (2013-ban 9,8%-kal; 2022-ben 6,1%-kal) a családok anyagi helyzetének javításához (2013-ban és 2022-ben is itt volt a legalacsonyabb a gyermekvállalási kedvet legjobban kifejező, teljes termékenységi arányszám: 2013-ban 1,15; 2022-ben 1,16). Ezzel szemben Szabolcs-Szatmár-Bereg vármegyében a családi adókedvezmény aránya a családi jövedelmekhez képest sokkal magasabb volt mind a két vizsgált évben, és ugyanígy a termékenységi ráta is magas értéket mutatott (ebben a vármegyében volt a második legmagasabb az országban).

Általánosságban elmondható, hogy 2013-ról 2022-re a családi adókedvezmény átlagos aránya az egy adózóra jutó személyi jövedelemadó-alapot képező jövedelem összegéhez képest 14,0%-ról 9,2%-ra csökkent. Míg a havi bruttó átlagkereset összege az ország egész területén több mint kétszeresére emelkedett 2013 és 2022 között, az érvényesített családi adókedvezmény összege kisebb mértékben, nagyjából másfélszeresére nőtt. A vizsgált időszakban az adókedvezmény aránya a havi bruttó átlagkeresethez viszonyítva minden vármegyében csökkent.



4. ábra: Az egy adózóra jutó családi kedvezmény aránya a személyi jövedelemadó-alapot képező jövedelemhez képest és a TTA összefüggése 2013-ban¹

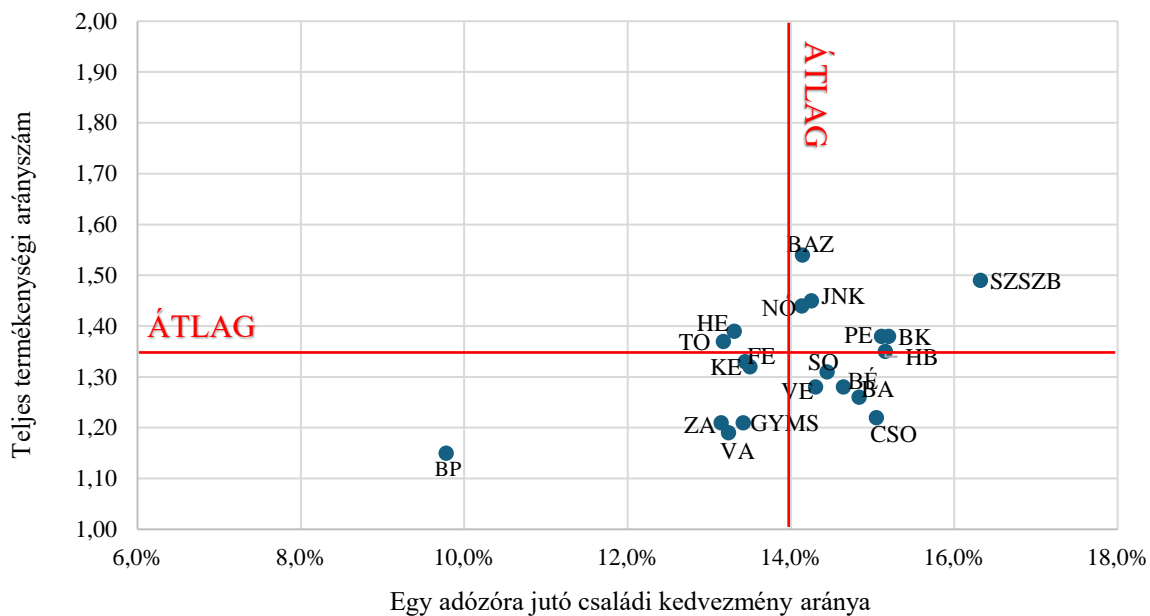

Forrás: KSH, KINCS számítás, saját szerkesztés

¹ Vármegye rövidítések: BP=Budapest, VA=Vas, ZA=Zala, CSO=Csongrád-Csanád, SZSZB=Szabolcs-Szatmár-Bereg, BAZ=Borsod-Abaúj-Zemplén, JNK=Jász-Nagykun-Szolnok, PE=Pest, NÓ=Nógrád, HE=Heves, SO=Somogy, KE=Komárom-Esztergom, TO=Tolna, BA=Baranya, HB=Hajdú-Bihar, BÉ=Békés, BK=Bács-Kiskun, FE=Fejér, VE=Veszprém, GYMS=Győr-Moson-Sopron



KINCS

KOPP MÁRIA INTÉZET
A NÉPESEDÉSÉRT
ÉS A CSALÁDOKÉRT

5. ábra: Az egy adózóra jutó családi kedvezmény aránya a személyi jövedelemadó-alapot képező jövedelemhez képest és a TTA összefüggése 2022-ben²

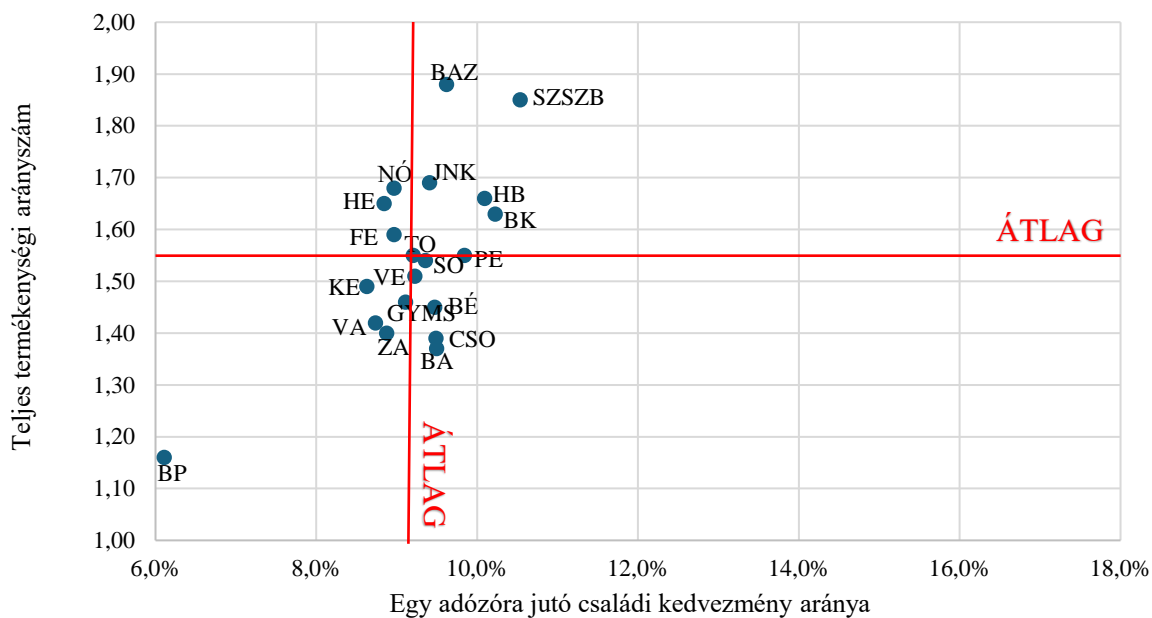

Forrás: KSH, KINCS számítás, saját szerkesztés

² Vármegye rövidítések: BP=Budapest, VA=Vas, ZA=Zala, CSO=Csongrád-Csanád, SZSZB=Szabolcs-Szatmár-Bereg, BAZ=Borsod-Abaúj-Zemplén, JNK=Jász-Nagykun-Szolnok, PE=Pest, NÓ=Nógrád, HE=Heves, SO=Somogy, KE=Komárom-Esztergom, TO=Tolna, BA=Baranya, HB=Hajdú-Bihar, BÉ=Békés, BK=Bács-Kiskun, FE=Fejér, VE=Veszprém, GYMS=Győr-Moson-Sopron



KINCS

KOPP MÁRIA INTÉZET
A NÉPESEDÉSÉRT
ÉS A CSALÁDOKÉRT

Részletes elemzés (NAV adatok)

Családi adó- és járulékkedvezmény alakulása 2019 és 2023 között (NAV)

2019-ben összesen 1 888 milliárd forintnyi családi adó- és járulékkedvezmény került érvényesítésre. 2023-ban az összeg 11,8%-kal magasabb volt (2 112 milliárd forint).

A mellékletben található 3. táblázatban az érvényesített családi adó- és járulékkedvezmény összege látható jövedelmi decilisek szerint, ahol az 1-es a legalsó, a 10-es a legfelső jövedelmi decilist jelenti. A táblázatban feltüntettük az adott decilisben érvényesített kedvezmény arányát a teljes összegéhez képest.

2019-ben az első három jövedelmi tizedbe tartozók 695 milliárd forintnyi adó- és járulékkedvezményt érvényesítettek, ami a teljes összeg 36,8%-át jelenti. A 4-7. jövedelmi tizedekbe tartozók 777 milliárd forintot érvényesítettek, ami a teljes összeg 41,2%-a. Ez alapján elmondható, hogy 2019-ben az érvényesített családi adó- és járulékkedvezményt érvényesítők közel négyötöde (78%) az alsó és középrétegből került ki.

2023-ban hasonló tendencia figyelhető meg az egyes jövedelmi tizedek esetében. Az első három jövedelmi tizedbe tartozók összesen 798 milliárd forintnyi adó- és járulékkedvezményt érvényesítettek, ami a teljes összeg 36,9%-át jelenti. A 4-7. jövedelmi tizedekbe tartozók 876 milliárd forintot érvényesítettek, ami a teljes összeg 42,6%-a. A legfelső jövedelmi kategóriába esők (8-10. tized) 423 milliárd forint családi adókedvezményt érvényesítettek, ez a teljes összeg 20,5%-a. 2023-ban hasonló tendencia figyelhető meg, vagyis nagy változás nem tapasztalható a 2019-es arányokhoz képest. Az érvényesítésre került összeg a 10. decilisen kívül mindenhol magasabb a 2019-es összegekhez képest.



KINCS

KOPP MÁRIA INTÉZET
A NÉPESEDÉSÉRT
ÉS A CSALÁDOKÉRT

Családi adókedvezményt érvényesítők jövedelmi decilisek szerint 2023-ban (NAV)

2023-ban összesen 2 059 milliárd forintnyi családi adókedvezmény került érvényesítésre, amelyet 982 738 fő tudott érvényesíteni. A melléklet 1. és 2. táblázatában az érvényesített családi adókedvezmény összege és az érvényesítők száma látható jövedelmi decilisek szerint, ahol az előző fejezethez hasonlóan 1-es a legalsó, a 10-es a legfelső jövedelmi decilist jelenti. A táblázatban feltüntettük az adott decilisben érvényesített kedvezmény arányát a családi adókedvezmény teljes összegéhez képest, továbbá az adókedvezményt érvényesítők arányát az összes igénybevevőhöz képest.

A jövedelmi deciliseket tekintve jól látható az adatokból, hogy a családi adókedvezményt érvényesítők közel fele (48,2%) az alsóbb réteghez, vagyis az 1-3. decilisekbe tartozik, ez összesen 474 059 főt jelent. A 4-7. decilisekbe összesen 368 422 fő tartozik, az adókedvezményt érvényesítők 37,5%-a tartozik ebbe a jövedelmi kategóriába. A legfelső, vagyis a 8-10. decilisekbe tartozók száma 140 257 fő, az adókedvezményt érvényesítők 14,3%-a tartozik ebben a kategóriában. Az adókedvezményt érvényesítők száma a jövedelem emelkedésével fokozatosan csökken, vagyis minél magasabb az adott jövedelmi tized, annál kevesebb az érvényesítők száma. A családi adókedvezményt érvényesítők közül az első tizedbe összesen 205 632 fő (20,9%) tartozik, az utolsóba, pedig 23 249 fő (2,4%).

1. ábra A családi kedvezményt igénylők megoszlása jövedelmi decilisek szerint 2019-2023

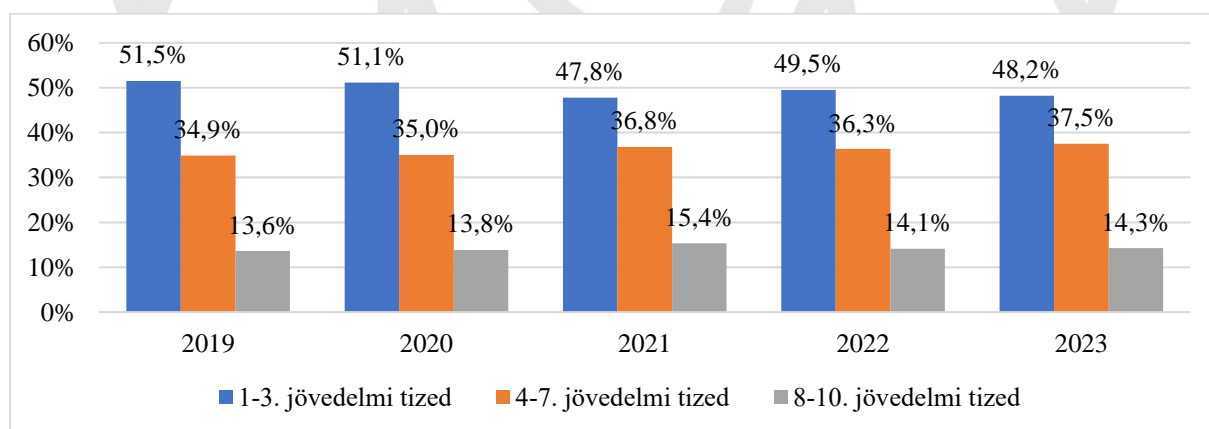

Forrás: NAV adatok, KINCS szerkesztés

Az első három jövedelmi tizedbe tartozók összesen 760 milliárd forintnyi adókedvezményt érvényesítettek, ami a teljes összeg 36,9%-át jelenti. A 4-7. jövedelmi tizedekbe tartozók 876



KINCS

KOPP MÁRIA INTÉZET
A NÉPESEDÉSÉRT
ÉS A CSALÁDOKÉRT

milliárd forintot érvényesítettek, ami a teljes összeg 42,6%-a. A legfelső jövedelmi kategóriába esők (8-10. tized) 423 milliárd forint családi adókedvezményt érvényesítettek, ez a teljes összeg 20,5%-a. Abban az esetben, ha a családi adókedvezmény összegét jövedelmi tizedenként vizsgáljuk az látható, hogy legnagyobb százalékban a 2. tizedbe tartozók (13,1%) érvényesítették. Ezt követően csökkenő tendencia figyelhető meg, vagyis minél magasabb jövedelmi tizedet nézünk, annál kisebb az arra a tizedre jutó összeg.

Összességében jól látható, hogy a családi típusú adózásra fordított kiadásoknak csak a kisebb része jut el a felső decilisbe tartozó családokhoz, az alsóbb decilisbe tartozók jobban tudják érvényesíteni a családi adókedvezményt.

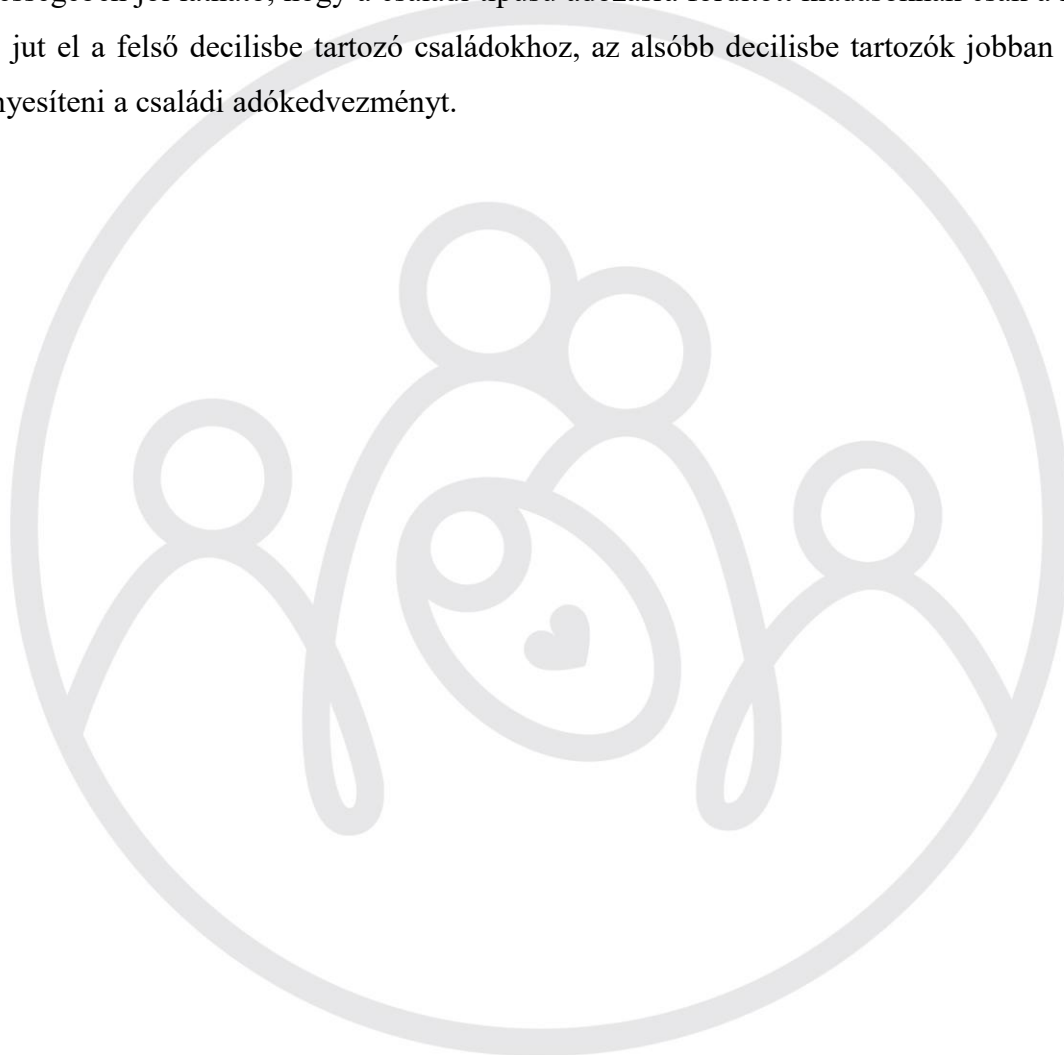



Családi adókedvezményt érvényesítők adatai jövedelemsávok szerint 2023-ban (NAV)

A Nemzeti Adó és Vámhivatal (NAV) 2023-as éves SZJA adatai alapján, a családi adókedvezményt igénybe vevőket jövedelemük szerint 3 kategóriába soroltuk. A kategóriákat a 2023-as évi minimálbérhez (232 000 Ft), illetve a bruttó átlagkeresethez (571 182 Ft) igazítottuk. Ennek megfelelően az első csoportba kerültek azok, akiknek az éves jövedelme nem érte el a 2 784 000 Ft-ot, így őket tekintjük a minimálbér alatti jövedelemmel rendelkezőknek (A rendelkezésre álló adatok alapján a kategóriaképzéshez a 2 750 000 Ft-os szintet határoztuk meg). A második csoportba soroltuk azokat, akiknek az éves bruttó keresete a minimálbér és az átlagkereset közötti (amit bruttó 2 750 001 Ft és 6 500 000 Ft között határoztunk meg). A harmadik csoportba pedig azok kerültek, akiknek az éves bruttó átlagkeresete 6 854 400 Ft feletti, amihez a 6 500 000 Ft feletti szintet határoztuk meg, és így őket tekintjük átlagkereset feletti jövedelemmel rendelkezőknek. Ennek megfelelően megállapítható, hogy 2023-ban a családi adókedvezményt érvényesítők 60%-ának az éves jövedelme az átlagkereset alatt volt, 15%-uknak pedig még a minimálbért sem érte el az éves keresete. (2. ábra)

2. ábra: Családi adókedvezmények összege és az igénylők száma jövedelemsávok szerint

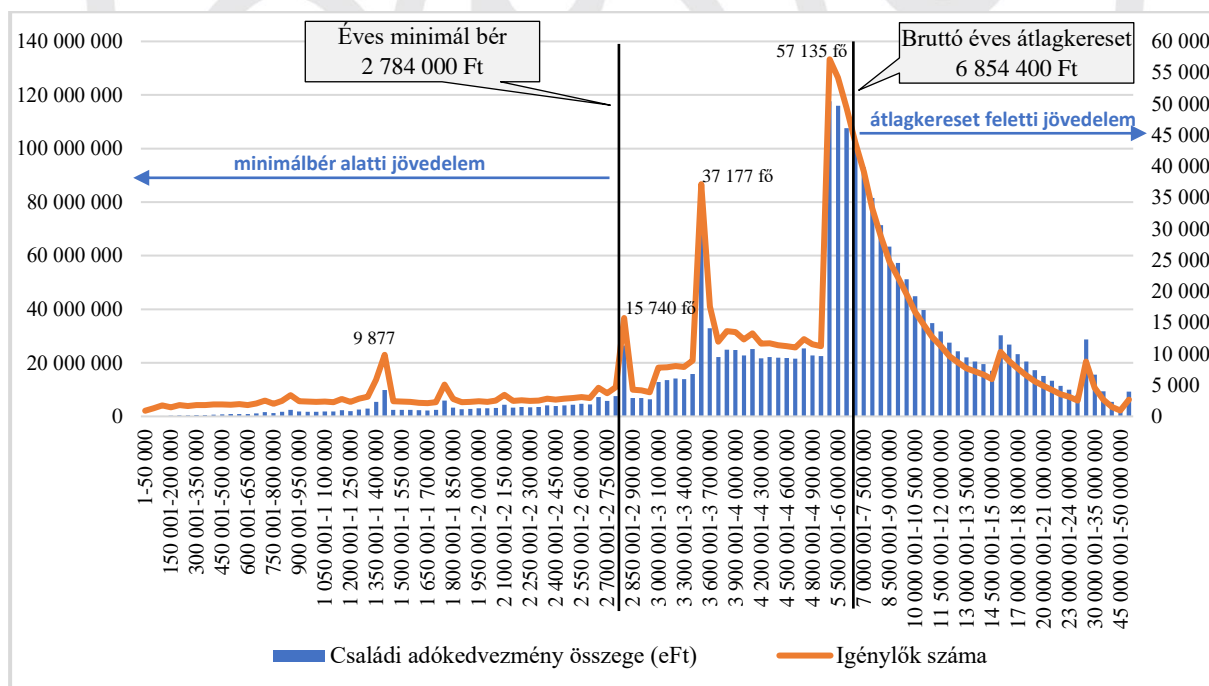

Forrás: NAV adatok, KINCS szerkesztés



Családi adókedvezményt érvényesítők adatai gyermekszám szerint 2023-ban (NAV)

2023-ban a rendelkezésre álló családi adókedvezmény teljes összegének közel felét, azaz 46%-ot (947,447 milliárd Ft) a kétgyermekes családok érvényesítettek, a három gyermekesek az említett összeg 31%-át (640, 554 milliárd Ft), az egygyermekesek 16%-át (328,870 milliárd Ft), a 4 vagy több gyermeket nevelők pedig mindösszesen 7%-át (142,309 milliárd Ft) vették igényben a teljes összegnek.

Ha viszont az adókedvezményt érvényesítők számát vizsgáljuk szintén a nevelt gyermekek száma szerint, megállapítható, hogy az igénylők körében az egy gyermeket nevelők vannak a legtöbben (45%), és ahogy növekszik a nevelt gyermekek száma, úgy csökken az igénylők részaránya. Kijelenthető tehát, hogy a kétgyermekes családok használták fel a rendelkezésre álló összeg legnagyobb részét viszont az igénylők körében az egy gyermeket nevelők vannak a legtöbben. (5. ábra)

5. ábra: A családi adókedvezmény összege és az igénybe vevők gyermekszám szerint

A családi adókedvezmény összege gyermekszám szerint (%)

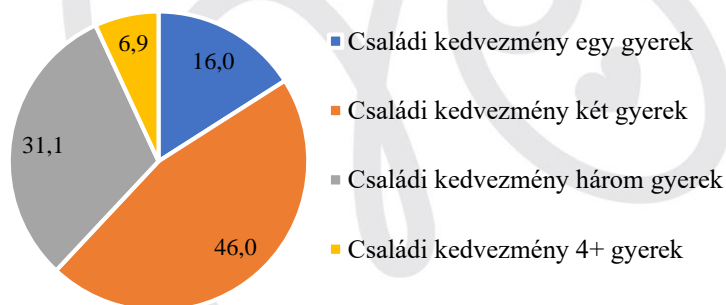

A családi adókedvezményt érvényesítők megoszlása gyermekszám szerint (%)

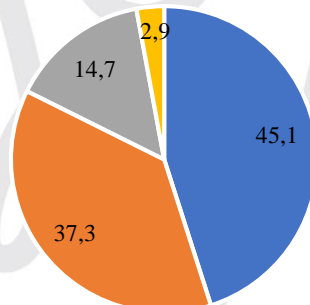

Forrás: NAV adatok, KINCS szerkesztés

Jövedelemsávok szerint a családi adókedvezményt igénylők összetételét vizsgálva, az átlagkereset alatti jövedelemmel rendelkezők körében az egy gyermeket nevelők vannak a legtöbben, és ahogy nő a gyermekek száma, úgy csökken az igénylők részaránya (6. ábra). Viszont az átlagkereset feletti jövedelemmel rendelkezők körében fokozatosan helyet cserélnek az egy, illetve két gyermekesek, azaz csökken az egy, és emelkedik a kétgyermekes igénylők



KINCS

KOPP MÁRIA INTÉZET
A NÉPESEDÉSÉRT
É S A CSALÁDOKÉRT

aránya, miközben a három gyermeket nevelők esetében is gyarapodás figyelhető meg, vagyis a jobb anyagi helyzetben lévőknel gyakoribb az egynél több gyermek után igényelt adókedvezmény. (6. ábra)

6. ábra: Családi kedvezményt igénybe vevők megoszlása jövedelem és, gyermekszám szerint (2023)

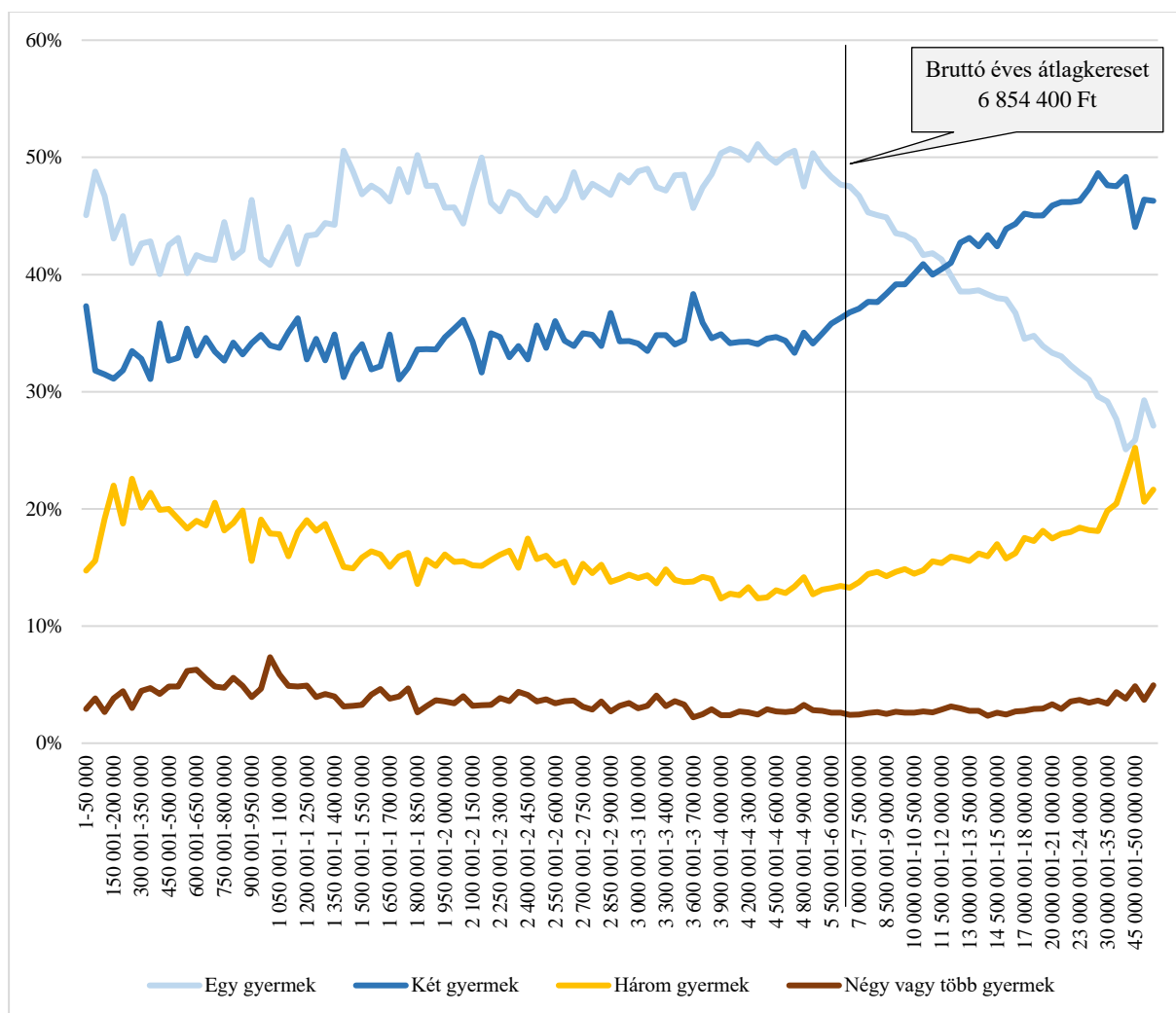

Forrás: NAV adatok, KINCS szerkesztés

A 2023-ban rendelkezésre álló adókedvezmény teljes összeg 2 059 milliárd forint volt. Az egygyermekesek által igénybe vett adókedvezmény összege folyamatosan csökken a jövedelemsávok emelkedésével (7. ábra). A két gyermeket nevelők által igényelt adókedvezmény összege növekvő tendenciát mutat a minimálbér alatti jövedelemsávokban, majd enyhe stagnálást követően az átlagos keresettel rendelkezők és az ennél jobb módúak



KINCS

KOPP MÁRIA INTÉZET
A NÉPESEDÉSÉRT
É S A CSALÁDOKÉRT

körében már csökken a részesedésük a teljes keretösszezből. A három gyermeket nevelőknél az igényelt összeg tekintetében egyértelmű növekedés mutatható ki az átlagkereset feletti jövedelem esetében. A négy vagy több gyermeket nevelőkre is ez jellemző, de enyhébb mértékben (7. ábra)

7. ábra: Családi kedvezmény összege jövedelem és gyermekszám szerint (2023)

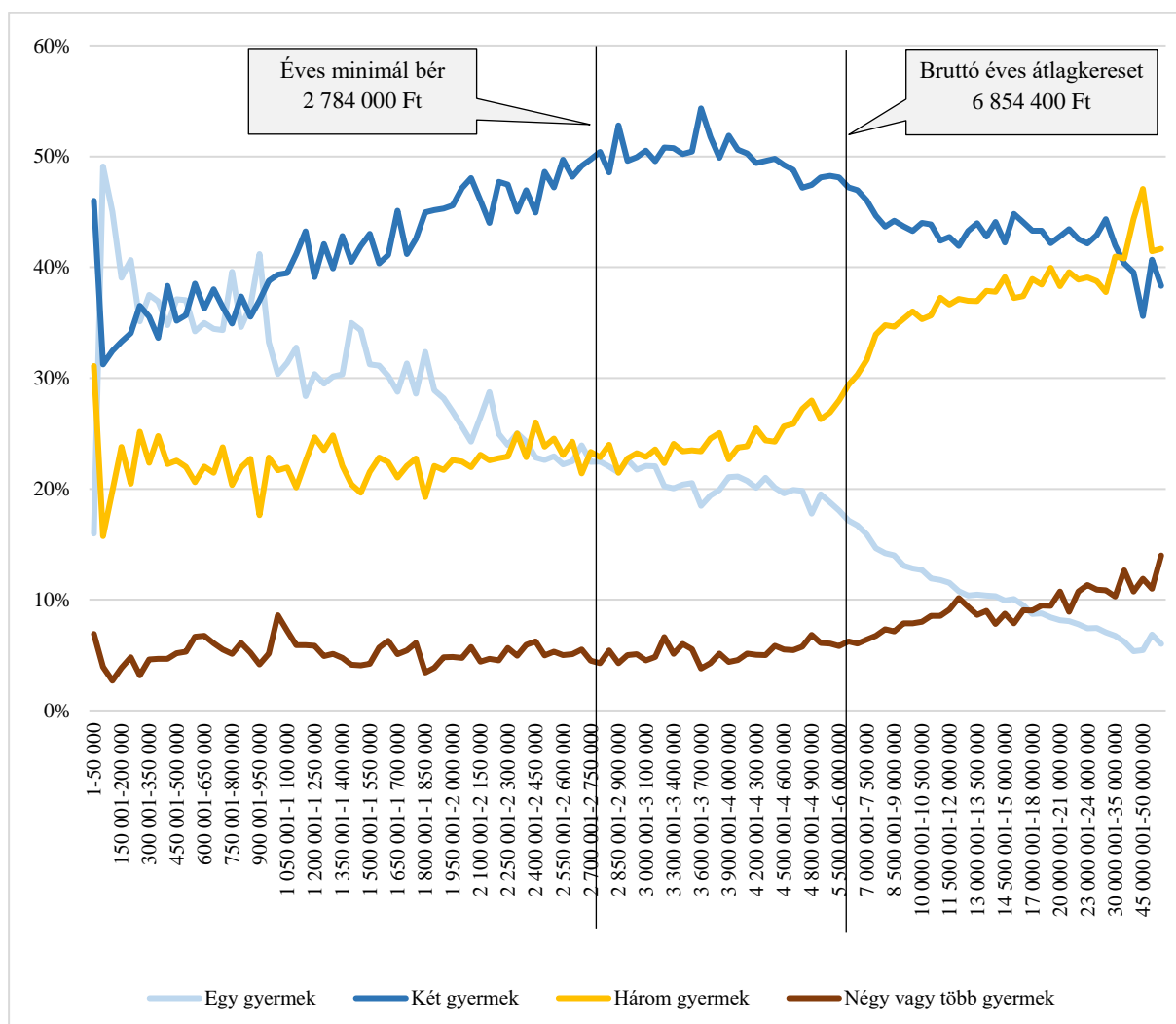

Forrás: NAV adatok, KINCS szerkesztés



KINCS

KOPP MÁRIA INTÉZET
A NÉPESEDÉSÉRT
ÉS A CSALÁDOKÉRT

A családi adókedvezményt igénylő egy gyermeket nevelők száma 2023-ban 442 851 fő volt, akik 328,870 milliárd Ft összegben részesültek adókedvezményben. Az egy gyermekesek közel fele a középső jövedelemkategóriába tartozik és ők vették igénybe a teljes összeg felét. Az egy gyermekesek harmadának az éves jövedelme átlagkereset feletti és ők a rájuk vonatkozó adókedvezmény harmadát használták fel. Legkevesebben vannak azok, akik minimálbér alatti jövedelem mellett nevelnek egy gyermeket, ők az egy gyermekeseknek járó családi kedvezmény 12,5%-át vették igénybe. (8. és 9. ábra)

8. ábra: Egy gyermeket nevelők családi adókedvezménye jövedelemkategóriák szerint (%)

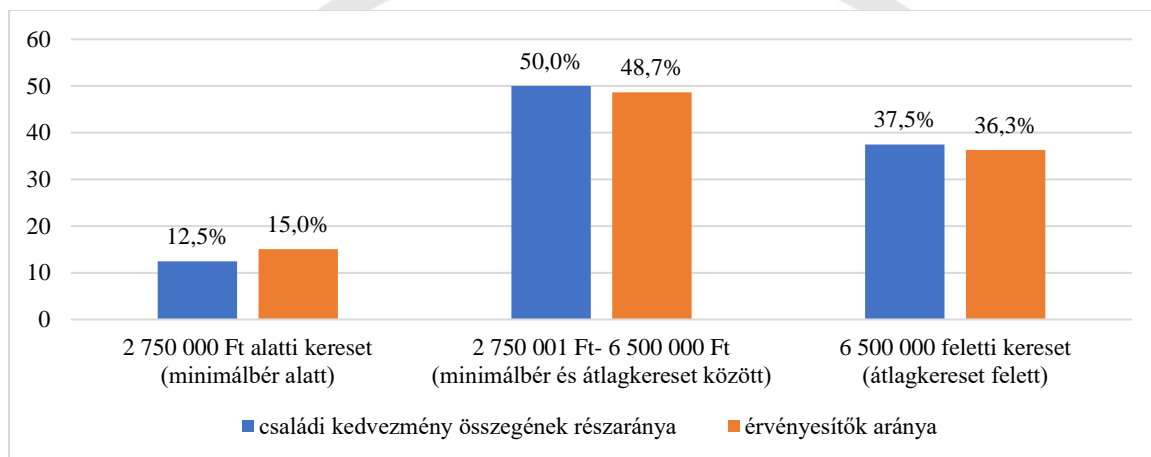

Forrás: NAV adatok, KINCS szerkesztés

9. ábra: Egy gyermeket nevelők családi adókedvezménye jövedelemkategóriák szerint (Ft, fő)

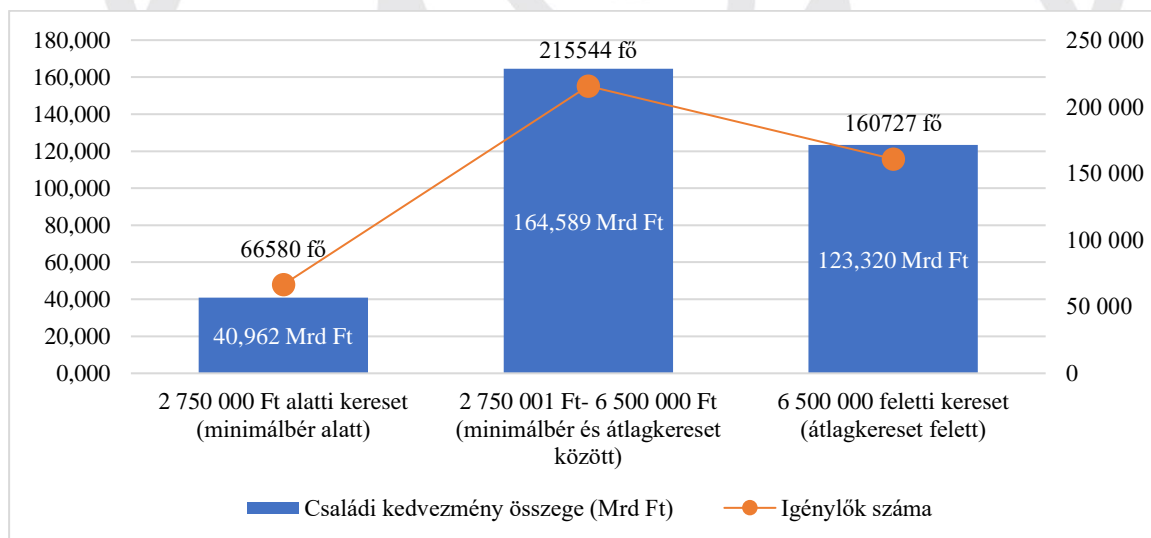

Forrás: NAV adatok, KINCS szerkesztés



KINCS

KOPP MÁRIA INTÉZET
A NÉPESEDÉSÉRT
É S A CSALÁDOKÉRT

2023-ban, két gyermeket nevelő 366 474 fő vett igénybe családi adókedvezményt 947,447 milliárd Ft összegben. Körükben a középső és a magasabb jövedelem kategóriába tartozók szinte fele-fele arányban osztoztak a rendelkezésükre álló összegen (45,2% illetve 48,1%), és szinte megegyezik a kedvezményt igénylők száma is ebben a két jövedelem kategóriában. A két gyermeket nevelők 13,4%-a él minimálbér alatti jövedelemből, és ők a rendelkezésükre álló adókedvezmény keretösszegének a 6,7%-át használták fel. (10. és 11. ábra)

10. ábra: Két gyermeket nevelők családi adókedvezménye jövedelemkategóriák szerint (%)

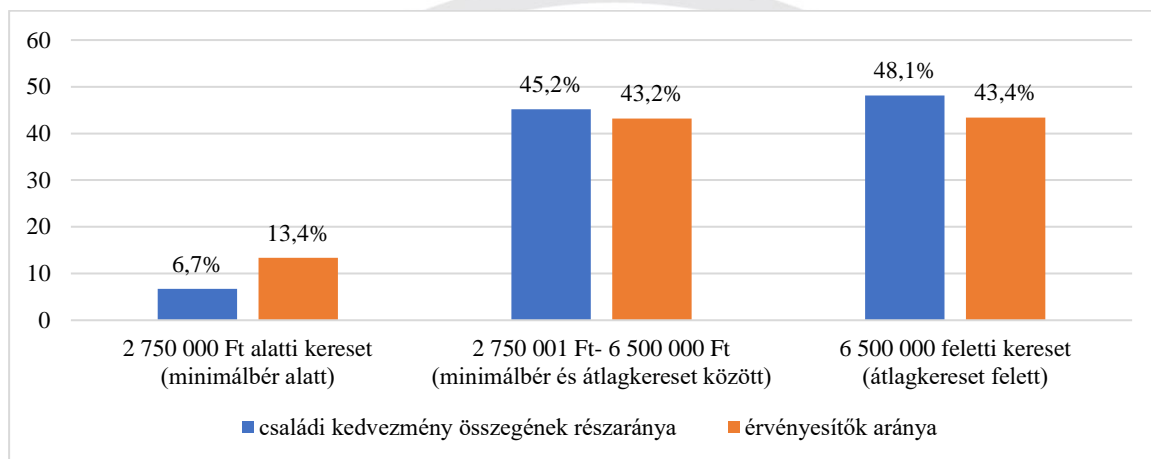

Forrás: NAV adatok, KINCS szerkesztés

11. ábra: Két gyermeket nevelők családi adókedvezménye jövedelemkategóriák szerint (Ft, fő)

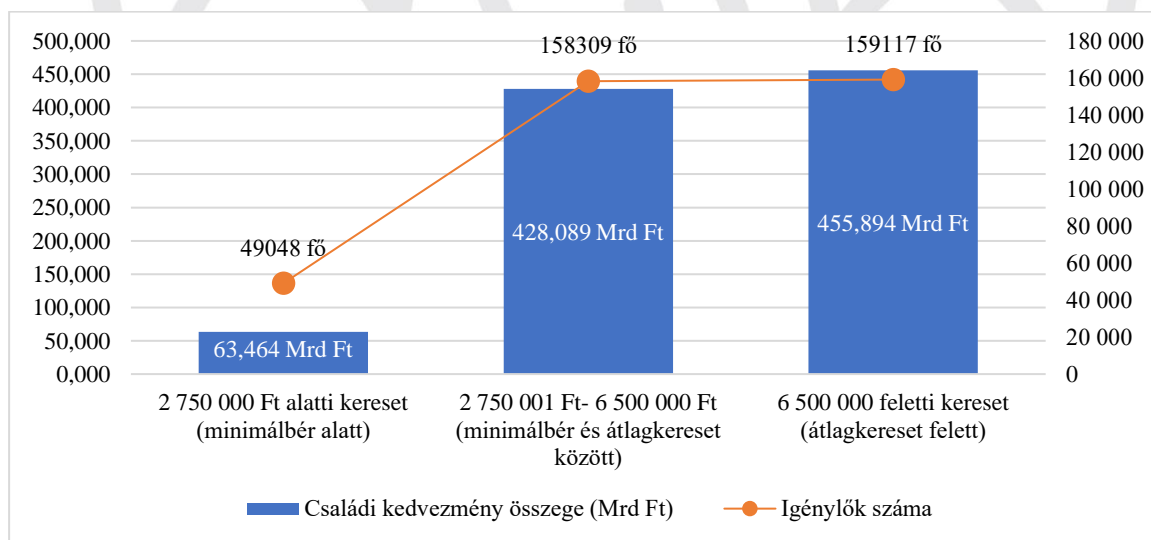

Forrás: NAV adatok, KINCS szerkesztés



KINCS

KOPP MÁRIA INTÉZET
A NÉPESEDÉSÉRT
ÉS A CSALÁDOKÉRT

A három gyermekesek (144 776 fő) körében az igénybe vett összeg (640,555 milliárd Ft) közel 60%-át az átlagkereset feletti jövedelemmel rendelkezők vették igénybe. Ők a három gyermeket nevelők 41,9%-át teszik ki. Közel ugyanennyien vannak azok, akik a középső jövedelemkategóriába tartoznak, de ők a keretösszeg 35,7%-át tudták hasznosítani. A három gyermeket nevelők 16,8%-a minimálbér alatti jövedelem mellett vette igénybe a keretösszeg 5%-át. (12. és 13. ábra)

12. ábra: Három gyermeket nevelők családi adókedvezménye jövedelemkategóriák szerint (%)

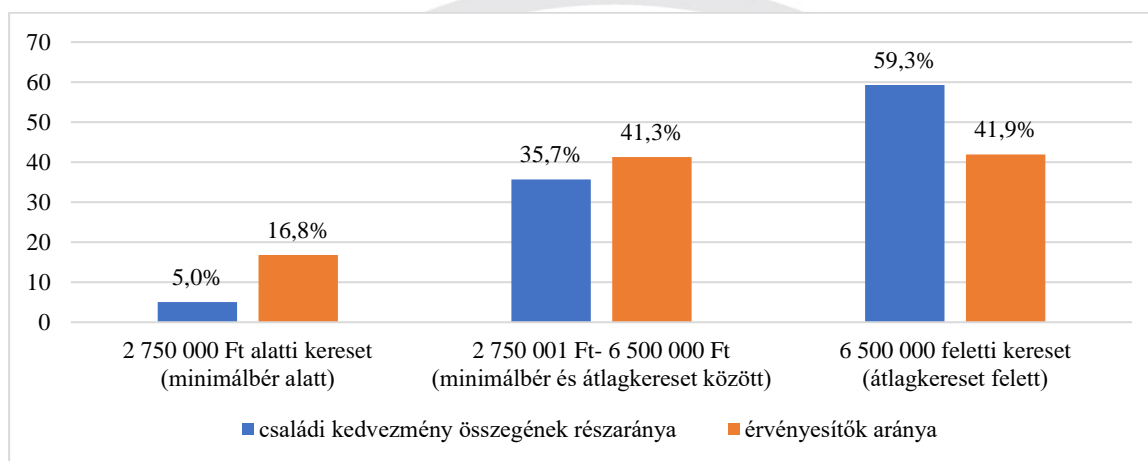

Forrás: NAV adatok, KINCS szerkesztés

13. ábra: Három gyermeket nevelők családi adókedvezménye jövedelemkategóriák szerint (Ft, fő)

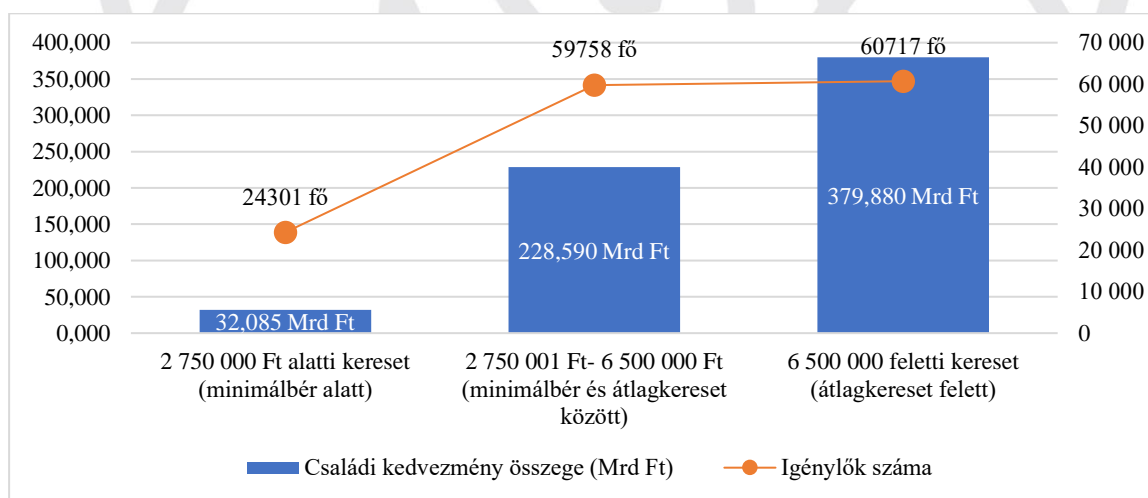

Forrás: NAV adatok, KINCS szerkesztés



A négy vagy több gyermeket nevelők (28 637 fő) 142,309 milliárd Ft adókedvezményt vettek igénybe. Ennek az összegnek a 61,6%-át azok használták fel, akiknek a jövedelme átlagkereset feletti, de nem ők vannak a legtöbben ebben a csoportban, hiszen részarányuk 37,8%. A négy vagy többgyermekesek körében a relatív többségnek (41,9%) a jövedelme a minimálbér és az átlagkereset közötti, ők vették igénybe a rendelkezésre álló keretösszeg harmadát. A négy vagy többgyermekesek 20,3%-nak minimálbér alatti a jövedelme, ők a négy vagy több gyermeket nevelők által igénybe vett adókedvezmény mindösszesen az 5%-át érvényesítették. (14. és 15. ábra)

14 ábra: Négy vagy több gyermeket nevelők családi adókedvezménye jövedelemkategóriák szerint (%)

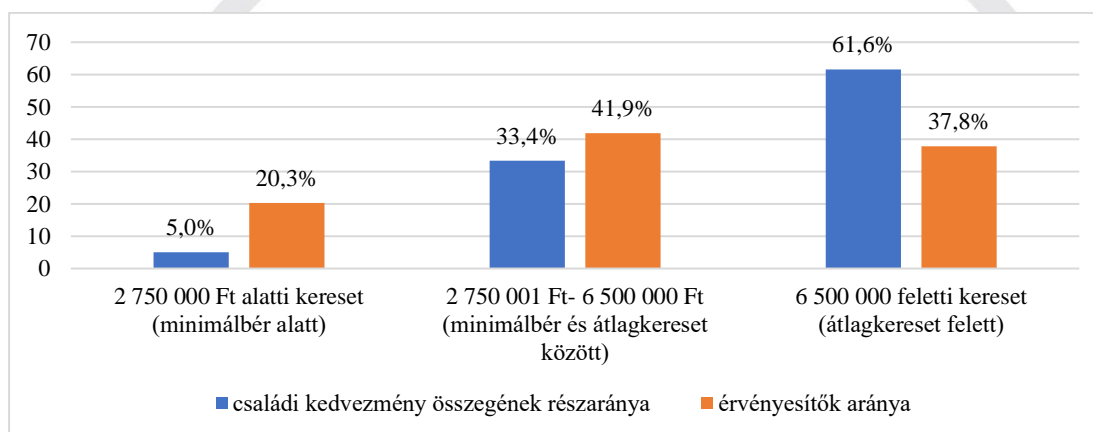

Forrás: NAV adatok, KINCS szerkesztés

15. ábra: Négy vagy több gyermeket nevelők családi adókedvezménye jövedelemkategóriák szerint (Ft, fő)

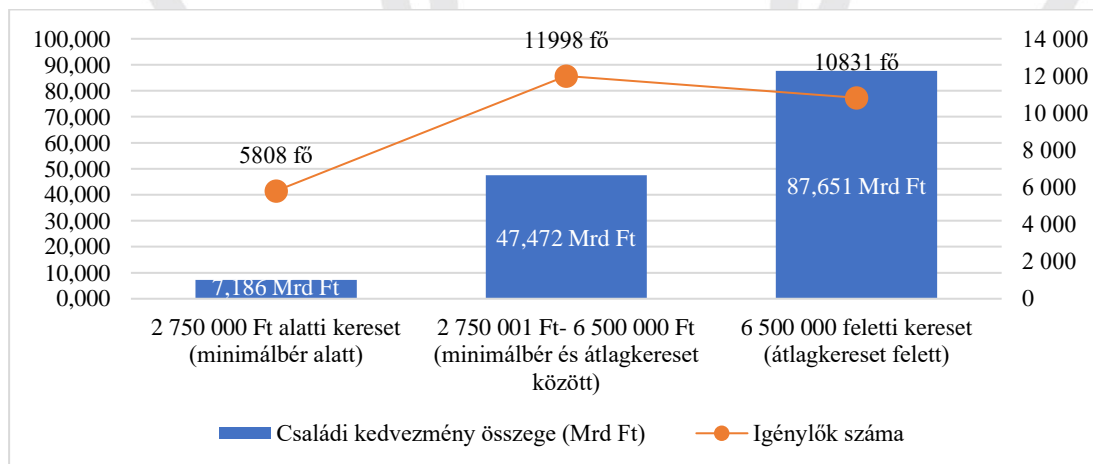

Forrás: NAV adatok, KINCS szerkesztés



KINCS

KOPP MÁRIA INTÉZET
A NÉPESEDÉSÉRT
ÉS A CSALÁDOKÉRT

Családi adókedvezményt érvényesítők adatai vármegyei bontásban 2023-ban (NAV)

2023-ban az összevont adóalapba³ tartozó jövedelmek összege 26 271 milliárd Ft volt, melyből 2 059 milliárd Ft családi kedvezmény került érvényesítésre. Abban az esetben, ha vármegyei bontásban vizsgáljuk az adatokat megállapítható, hogy arányaiban Budapesten (22,2%) és Pest vármegyében (15,7%) volt a legmagasabb az összevont jövedelmek összege, míg a legalacsonyabb arányok Nógrád (1,6%) és Tolna vármegyében (1,9%) láthatók.

16. ábra: A családi kedvezmény aránya az összevont adóalapba tartozó jövedelmek összegéhez képest vármegyei bontásban 2023-ban

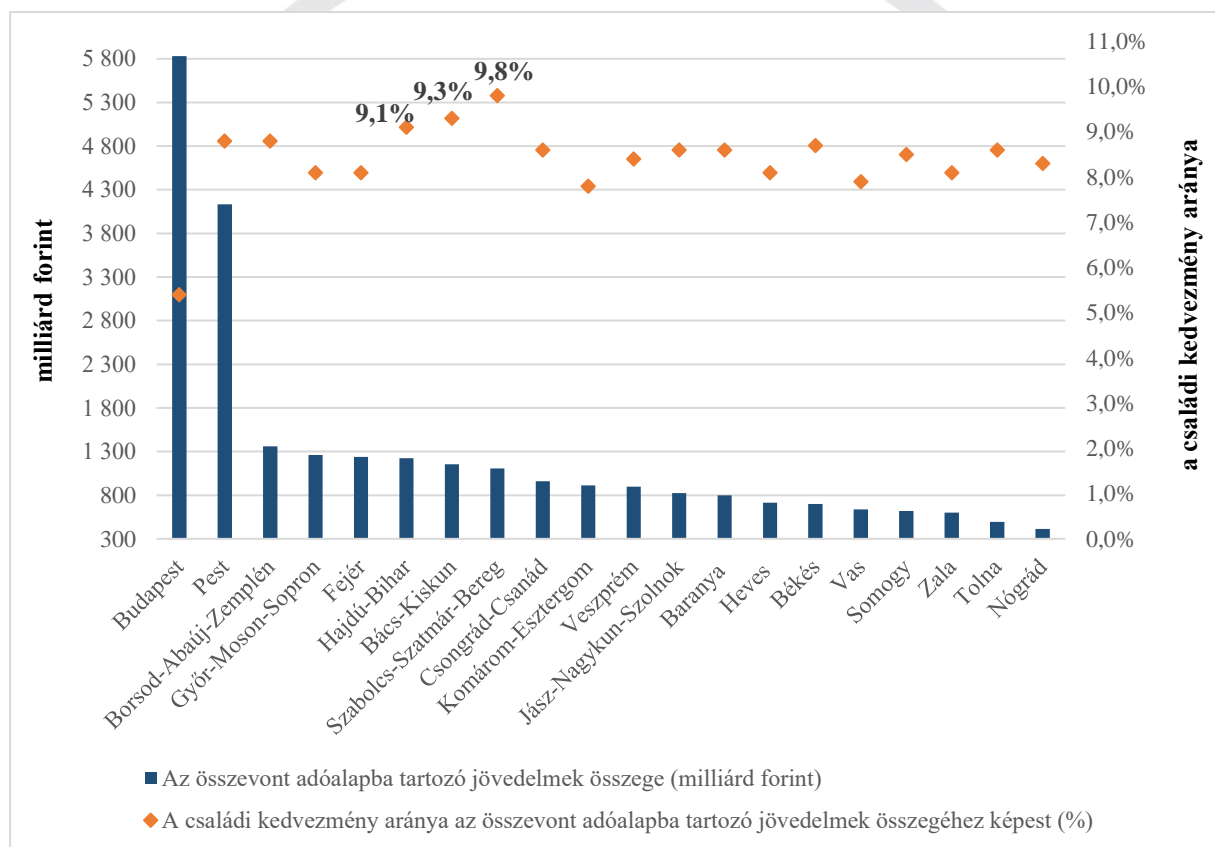

Forrás: NAV adatok, KINCS számítás, saját szerkesztés

³ **Adóalap:** Az az összeg, ami után az adót meg kell fizetni. Adóalap lehet a megszerzett bevétel egésze, vagy a bevétel törvény által megengedett költségekkel csökkentett része. (Forrás: NAV adatok)

Összevont adóalap: Gyűjtőfogalom, amely a törvény által meghatározott, különböző jövedelemfajtákat fogja össze. Az idetartozó jövedelmek után lehet érvényesíteni a különböző adóalap-kedvezményeket. Ilyen jövedelem például a munkabér és a megbízási díj. (Forrás: NAV adatok)



KINCS

KOPP MÁRIA INTÉZET
A NÉPESEDÉSÉRT
É S A CSALÁDOKÉRT

Arányaiban legnagyobb összegben a családi adókedvezményt Pest vármegyében (17,7%), illetve Budapesten (15,3%), míg a legkevesebbet Nógrád vármegyében (1,7%) és Tolna vármegyében (2,1%) érvényesítették. Területi bontásban az összevont adóalapba tartozó jövedelmek összegéhez képest a családi kedvezmény 2023-ban részarányosan Szabolcs-Szatmár-Bereg (9,8%), Bács-Kiskun (9,3%) és Hajdú-Bihar (9,1%) vármegyékben volt a legmagasabb. Ezzel ellentétben Budapesten (5,4%), Vas vármegyében (7,9%) és Komárom-Esztergom vármegyében (7,8%) a legalacsonyabb.



Melléklet

1. táblázat

Decilis	Családi kedvezményt érvényesítők				Családi kedvezményt érvényesítők				Családi kedvezményt érvényesítők				Családi kedvezményt érvényesítők				Családi kedvezményt érvényesítők						
	2019				2020				2021				2022				2023						
	ezer Ft	%	Megosz lás %	Kumul ált megosz lás %	ezer Ft	%	Megosz lás %	Kumul ált megosz lás %	ezer Ft	2019 -hez képes t	előző évhe z képes t	Megosz lás %	Kumul ált megosz lás %	ezer Ft	2019 -hez képes t	előző évhe z képes t	Megosz lás %	Kumul ált megosz lás %	ezer Ft	2019 -hez képes t	előző évhe z képes t	Megosz lás %	Kumul ált megosz lás %
1	213 596 562	100,0 %	11,7%	11,7%	208 217 324	97,5 %	11,5%	11,5%	186 665 991	87,4 %	89,6 %	11,0%	11,0%	227 325 880	106,4 %	121,8 %	11,6%	11,6%	244 267 047	114,4 %	107,5 %	11,9%	11,9%
2	226 646 628	100,0 %	12,4%	24,0%	227 189 756	100,2 %	12,5%	24,0%	205 896 411	90,8 %	90,6 %	12,1%	23,1%	261 427 261	115,3 %	127,0 %	13,4%	25,0%	270 720 049	119,4 %	103,6 %	13,1%	25,0%
3	217 979 761	100,0 %	11,9%	36,0%	218 102 654	100,1 %	12,0%	36,0%	190 108 376	87,2 %	87,2 %	11,2%	34,3%	236 821 440	108,6 %	124,6 %	12,1%	37,1%	244 908 579	112,4 %	103,4 %	11,9%	36,9%
4	211 583 356	100,0 %	11,6%	47,5%	205 779 287	97,3 %	11,3%	47,3%	181 272 020	85,7 %	88,1 %	10,7%	45,0%	217 158 745	102,6 %	119,8 %	11,1%	48,2%	229 959 306	108,7 %	105,9 %	11,2%	48,1%
5	193 188 418	100,0 %	10,6%	58,1%	190 844 917	98,8 %	10,5%	57,8%	174 629 093	90,4 %	91,5 %	10,3%	55,3%	204 205 645	105,7 %	116,9 %	10,4%	58,7%	224 440 766	116,2 %	109,9 %	10,9%	59,0%
6	180 296 638	100,0 %	9,8%	67,9%	182 471 606	101,2 %	10,0%	67,8%	179 345 942	99,5 %	98,3 %	10,6%	65,8%	196 911 186	109,2 %	109,8 %	10,1%	68,8%	214 675 506	119,1 %	109,0 %	10,4%	69,4%
7	173 217 732	100,0 %	9,5%	77,4%	173 743 290	100,3 %	9,6%	77,4%	178 604 229	103,1 %	102,8 %	10,5%	76,4%	195 618 996	112,9 %	109,5 %	10,0%	78,8%	207 266 551	119,7 %	106,0 %	10,1%	79,5%
8	168 690 487	100,0 %	9,2%	86,6%	168 464 151	99,9 %	9,3%	86,6%	170 869 733	101,3 %	101,4 %	10,1%	86,4%	183 613 017	108,8 %	107,5 %	9,4%	88,2%	186 852 523	110,8 %	101,8 %	9,1%	88,5%
9	153 760 316	100,0 %	8,4%	95,0%	153 461 902	99,8 %	8,4%	95,1%	152 731 819	99,3 %	99,5 %	9,0%	95,4%	155 973 761	101,4 %	102,1 %	8,0%	96,1%	157 899 904	102,7 %	101,2 %	7,7%	96,2%
10	91 615 807	100,0 %	5,0%	100,0%	89 302 262	97,5 %	4,9%	100,0%	77 760 501	84,9 %	87,1 %	4,6%	100,0%	75 266 168	82,2 %	96,8 %	3,9%	100,0%	78 191 864	85,3 %	103,9 %	3,8%	100,0%
Össze sen	1 830 575 706	100,0 %	100,0%	-	1 817 577 149	99,3 %	100,0%	-	1 697 884 115	92,8 %	93,4 %	100,0%	-	1 954 322 097	106,8 %	115,1 %	100,0%	-	2 059 182 094	112,5 %	105,4 %	100,0%	-

**KINCS**KOPP MÁRIA INTÉZET
A NÉPESEDÉSÉRT
É S A CSALÁDOKÉRT

2. táblázat

Decilis	Családi kedvezményt érvényesítők				Családi kedvezményt érvényesítők				Családi kedvezményt érvényesítők				Családi kedvezményt érvényesítők				Családi kedvezményt érvényesítők						
	2019				2020				2021				2022				2023						
	fő	%	Megoszlás %	Kumulált megoszlás %	fő	2019-hez képest	Megoszlás %	Kumulált megoszlás %	fő	2019-hez képest	előző évhez képest	Megoszlás %	Kumulált megoszlás %	fő	2019-hez képest	előző évhez képest	Megoszlás %	Kumulált megoszlás %	fő	2019-hez képest	előző évhez képest	Megoszlás %	Kumulált megoszlás %
1	255 203	100,0%	24,0%	24,0%	244 661	95,9%	23,9%	23,9%	200 204	78,4%	81,8%	22,3%	22,3%	216 365	84,8%	108,1%	21,8%	21,8%	205 632	80,6%	95,0%	20,9%	20,9%
2	158 651	100,0%	14,9%	39,0%	152 570	96,2%	14,9%	38,7%	125 413	79,0%	82,2%	13,9%	36,2%	149 643	94,3%	119,3%	15,1%	36,9%	145 560	91,7%	97,3%	14,8%	35,7%
3	133 423	100,0%	12,6%	51,5%	127 237	95,4%	12,4%	51,1%	104 411	78,3%	82,1%	11,6%	47,8%	125 894	94,4%	120,6%	12,7%	49,5%	122 867	92,1%	97,6%	12,5%	48,2%
4	113 644	100,0%	10,7%	62,2%	108 132	95,1%	10,5%	61,7%	91 384	80,4%	84,5%	10,2%	58,0%	107 001	94,2%	117,1%	10,8%	60,3%	107 153	94,3%	100,1%	10,9%	59,1%
5	97 189	100,0%	9,2%	71,4%	93 898	96,6%	9,2%	70,8%	82 952	85,4%	88,3%	9,2%	67,2%	93 844	96,6%	113,1%	9,5%	69,8%	97 098	99,9%	103,5%	9,9%	69,0%
6	84 755	100,0%	8,0%	79,4%	83 471	98,5%	8,1%	79,0%	82 032	96,8%	98,3%	9,1%	76,3%	83 682	98,7%	102,0%	8,4%	78,2%	85 962	101,4%	102,7%	8,7%	77,8%
7	74 599	100,0%	7,0%	86,4%	73 558	98,6%	7,2%	86,2%	74 617	100,0%	101,4%	8,3%	84,6%	76 388	102,4%	102,4%	7,7%	85,9%	78 209	104,8%	102,4%	8,0%	85,7%
8	65 096	100,0%	6,1%	92,5%	63 674	97,8%	6,2%	92,4%	64 070	98,4%	100,6%	7,1%	91,8%	66 249	101,8%	103,4%	6,7%	92,6%	65 672	100,9%	99,1%	6,7%	92,4%
9	52 300	100,0%	4,9%	97,4%	51 773	99,0%	5,0%	97,4%	50 790	97,1%	98,1%	5,6%	97,4%	51 414	98,3%	101,2%	5,2%	97,7%	51 336	98,2%	99,8%	5,2%	97,6%
10	27 294	100,0%	2,6%	100,0%	26 534	97,2%	2,6%	100,0%	23 243	85,2%	87,6%	2,6%	100,0%	22 543	82,6%	97,0%	2,3%	100,0%	23 249	85,2%	103,1%	2,4%	100,0%
Összesen	1 062 154	100,0%	100,0%	-	1 025 508	96,5%	100,0%	-	899 116	84,7%	87,7%	100,0%	-	993 023	93,5%	110,4%	100,0%	-	982 738	92,5%	99,0%	100,0%	-

**KINCS**KOPP MÁRIA INTÉZET
A NÉPESEDÉSÉRT
É S A CSALÁDOKÉRT

3. táblázat

Decilis	Családi kedvezményt + járulékkedvezményt érvényesítők				Családi kedvezményt + járulékkedvezményt érvényesítők				Családi kedvezményt + járulékkedvezményt érvényesítők					Családi kedvezményt + járulékkedvezményt érvényesítők					Családi kedvezményt + járulékkedvezményt érvényesítők				
	2019				2020				2021					2022					2023				
	ezer Ft	%	Megosz lás %	Kumul ált megosz lás %	ezer Ft	%	Megosz lás %	Kumul ált megosz lás %	ezer Ft	2019- hez képe st	előző évhe z képe st	Megosz lás %	Kumul ált megosz lás %	ezer Ft	2019- hez képes t	előző évhez képes t	Megosz lás %	Kumul ált megosz lás %	ezer Ft	2019- hez képes t	előző évhez képes t	Megosz lás %	Kumul ált megosz lás %
1	230 200 201	100,0 %	12,2%	12,2%	225 251 538	97,9 %	12,0%	12,0%	205 142 553	89,1 %	91,1 %	11,7%	11,7%	246 411 182	107,0 %	120,1 %	12,3%	12,3%	263 572 223	114,5 %	107,0 %	12,5%	12,5%
2	238 099 302	100,0 %	12,6%	24,8%	238 735 358	100,3 %	12,7%	24,7%	217 468 293	91,3 %	91,1 %	12,4%	24,0%	272 230 299	114,3 %	125,2 %	13,5%	25,8%	281 530 874	118,2 %	103,4 %	13,3%	25,8%
3	226 370 524	100,0 %	12,0%	36,8%	227 044 835	100,3 %	12,1%	36,8%	199 695 082	88,2 %	88,0 %	11,4%	35,4%	245 726 218	108,6 %	123,1 %	12,2%	38,0%	253 334 810	111,9 %	103,1 %	12,0%	37,8%
4	218 503 658	100,0 %	11,6%	48,4%	213 301 550	97,6 %	11,4%	48,2%	188 517 815	86,3 %	88,4 %	10,7%	46,1%	223 506 093	102,3 %	118,6 %	11,1%	49,2%	235 639 314	107,8 %	105,4 %	11,2%	49,0%
5	198 484 381	100,0 %	10,5%	58,9%	196 330 744	98,9 %	10,5%	58,6%	179 860 794	90,6 %	91,6 %	10,2%	56,4%	208 643 528	105,1 %	116,0 %	10,4%	59,5%	228 176 295	115,0 %	109,4 %	10,8%	59,8%
6	184 422 962	100,0 %	9,8%	68,6%	186 688 280	101,2 %	9,9%	68,6%	183 157 853	99,3 %	98,1 %	10,4%	66,8%	199 711 404	108,3 %	109,0 %	9,9%	69,5%	216 889 343	117,6 %	108,6 %	10,3%	70,1%
7	175 979 481	100,0 %	9,3%	78,0%	176 448 252	100,3 %	9,4%	78,0%	180 825 714	102,8 %	102,5 %	10,3%	77,1%	197 252 657	112,1 %	109,1 %	9,8%	79,3%	208 441 274	118,4 %	105,7 %	9,9%	79,9%
8	170 017 000	100,0 %	9,0%	87,0%	169 844 488	99,9 %	9,0%	87,0%	171 898 705	101,1 %	101,2 %	9,8%	86,9%	184 353 234	108,4 %	107,2 %	9,2%	88,5%	187 454 102	110,3 %	101,7 %	8,9%	88,8%
9	154 187 496	100,0 %	8,2%	95,1%	153 924 053	99,8 %	8,2%	95,2%	153 113 807	99,3 %	99,5 %	8,7%	95,6%	156 289 075	101,4 %	102,1 %	7,8%	96,2%	158 166 481	102,6 %	101,2 %	7,5%	96,3%
10	91 706 385	100,0 %	4,9%	100,0%	89 426 620	97,5 %	4,8%	100,0%	77 877 903	84,9 %	87,1 %	4,4%	100,0%	75 379 160	82,2%	96,8%	3,8%	100,0%	78 316 215	85,4%	103,9 %	3,7%	100,0%
Összes en	1 887 971 393	100,0 %	100,0%	-	1 876 995 718	99,4 %	100,0%	-	1 757 558 520	93,1 %	93,6 %	100,0%	-	2 009 502 847	106,4 %	114,3 %	100,0%	-	2 111 520 928	111,8 %	105,1 %	100,0%	-

**KINCS**KOPP MÁRIA INTÉZET
A NÉPESEDÉSÉRT
É S A CSALÁDOKÉRT

4. táblázat

Decilis	Családi kedvezményt + járulékkedvezményt érvényesítők				Családi kedvezményt + járulékkedvezményt érvényesítők				Családi kedvezményt + járulékkedvezményt érvényesítők				Családi kedvezményt + járulékkedvezményt érvényesítők				Családi kedvezményt + járulékkedvezményt érvényesítők						
	2019				2020				2021				2022				2022						
	fő	%	Megoszlás %	Kumulált megoszlás %	fő	2019-hez képest	Megoszlás %	Kumulált megoszlás %	fő	2019-hez képest	előző évhez képest	Megoszlás %	Kumulált megoszlás %	fő	2019-hez képest	előző évhez képest	Megoszlás %	Kumulált megoszlás %	fő	2019-hez képest	előző évhez képest	Megoszlás %	Kumulált megoszlás %
1	445 275	100,0 %	29,7%	29,7%	436 656	98,1 %	30,0%	30,0%	377 948	84,9 %	86,6 %	29,4%	29,4%	389 790	87,5 %	103,1 %	29,1%	29,1%	364 593	81,9 %	93,5 %	27,2%	27,2%
2	237 274	100,0 %	15,8%	45,6%	233 258	98,3 %	16,0%	46,0%	199 506	84,1 %	85,5 %	15,5%	45,0%	213 143	89,8 %	106,8 %	15,9%	44,9%	191 035	80,5 %	89,6 %	14,2%	41,4%
3	193 608	100,0 %	12,9%	58,5%	183 758	94,9 %	12,6%	58,6%	151 890	78,5 %	82,7 %	11,8%	56,8%	164 628	85,0 %	108,4 %	12,3%	57,2%	156 358	80,8 %	95,0 %	11,7%	53,1%
4	152 095	100,0 %	10,2%	68,7%	144 206	94,8 %	9,9%	68,5%	120 475	79,2 %	83,5 %	9,4%	66,2%	131 865	86,7 %	109,5 %	9,8%	67,0%	129 763	85,3 %	98,4 %	9,7%	62,7%
5	121 443	100,0 %	8,1%	76,8%	117 121	96,4 %	8,0%	76,6%	103 066	84,9 %	88,0 %	8,0%	74,2%	111 591	91,9 %	108,3 %	8,3%	75,4%	114 001	93,9 %	102,2 %	8,5%	71,2%
6	102 185	100,0 %	6,8%	83,6%	100 481	98,3 %	6,9%	83,5%	97 465	95,4 %	97,0 %	7,6%	81,8%	97 009	94,9 %	99,5 %	7,2%	82,6%	98 422	96,3 %	101,5 %	7,3%	78,6%
7	87 265	100,0 %	5,8%	89,4%	85 941	98,5 %	5,9%	89,4%	86 309	98,9 %	100,4 %	6,7%	88,5%	86 113	98,7 %	99,8 %	6,4%	89,0%	85 811	98,3 %	99,6 %	6,4%	85,0%
8	74 068	100,0 %	4,9%	94,4%	72 334	97,7 %	5,0%	94,4%	70 627	95,4 %	97,6 %	5,5%	94,0%	71 273	96,2 %	100,9 %	5,3%	94,3%	69 179	93,4 %	97,1 %	5,2%	90,1%
9	56 002	100,0 %	3,7%	98,1%	54 895	98,0 %	3,8%	98,1%	53 060	94,7 %	96,7 %	4,1%	98,1%	53 182	95,0 %	100,2 %	4,0%	98,3%	52 665	94,0 %	99,0 %	3,9%	94,1%
10	28 162	100,0 %	1,9%	100,0%	27 290	96,9 %	1,9%	100,0%	23 846	84,7 %	87,4 %	1,9%	100,0%	23 034	81,8 %	96,6 %	1,7%	100,0%	23 705	84,2 %	102,9 %	1,8%	95,8%
Összesen	1 497 377	100,0 %	100,0%	-	1 455 940	97,2 %	100,0%	-	1 284 192	85,8 %	88,2 %	100,0%	-	1 341 628	89,6 %	104,5 %	100,0%	-	1 285 532	85,9 %	95,8 %	95,8%	-